

**OSMANGAZİ İLÇESİ DİKKALDIRIM MAHALLESİ 4548 ADA 30 SAYILI
PARSELE İLİŞKİN 1/1000 ÖLÇEKLİ ESKİ İZMİR YOLU - ULUDAĞ ÇIKIŞ YOLU
ARASI REVİZYON UYGULAMA İMAR PLANI DEĞİŞİKLİĞİ**

PLANLAMA ALANININ KONUMU;

İli: Bursa

İlçe: Osmangazi

Mahallesi: Dikkaldırım

Plan Adı: 1/1000 Ölçekli Eski İzmir Yolu - Uludağ Çıkış Yolu Arası Revizyon Uygulama İmar Planı

Ada/Parsel: 4548 ada 30 Sayılı Parsel

Plan değişikliğine konu alan yaklaşık 42236 m² olup, parsel maliye hazinesi mülkiyetinden oluşmaktadır.



Resim 1: Alana ilişkin uydu görüntüsü

Söz konusu alan Osmangazi İlçesi, Dikkaldırım Mahallesi, Zübeyde Hanım Caddesine cepheli olan , Acemler istasyonunun 240 mt. güney doğusunda bulunmaktadır.

Ayrıca alanın içerisinde Bursa Anadolu Lisesi ve Zübeyde Hanım Kız Meslek Lisesi bulunmaktadır.

YAPILAN İNCELEME VE ARAŞTIRMALAR;

a. Demografik analizler

Osmangazi ilçe geneli itibariyle 2000 yılı nüfusu 642337 kişi, yüzölçümü 11710.4 hektardır. Osmangazi' de Kent nüfusunun belediye nüfusuna oranı (%96) dır. Osmangazi, Bursa İlinde Merkez Batı bölgesinde Kent Nüfusunun toplam nüfusa oranının (%95) üstünde, tüm il bazında (%77) ve Ülkedeki oranında (%64.90) üstündedir.

Planlama için nüfus kabulü, 2025 yılı için ortalama 642.918 kişi alınmıştır.

b. Sektörel hareketlilik ve değerlendirmeler

Bursa, ülke ekonomisine sağladığı katma değer açısından İstanbul, Kocaeli ve İzmir'den sonra 4' üncü sırada yer almaktadır. Türkiye genelinde sosyo-ekonomik gelişmişlik sıralamasında ise Bursa, İstanbul, Ankara, İzmir ve Kocaeli'den sonra 5. nci sıradadır.

Bursa İli'nin Türkiye GSMH'sine katkısı 1980 yılında %3.2, 1990 yılında %3.5, 2000 yılında %3.7, 2004 yılında %3.9 olmuştur. Buna göre DİE tarafından tüm Türkiye için yaklaşık 300 milyar dolar olarak açıklanan GSMH'nin 12 milyar dolar kısmını Bursa karşılamıştır.

Türkiye ekonomisinde önemli yeri olan Bursa ilinde kişi başına düşen GSYİH 2000 yılı rakamlarına göre 3.491 USD olup bu rakam Türkiye ortalamasının (2.941) üzerindedir. İşgücünün istihdamı açısından bakıldığında; Türkiye genelinde Bursa ili 13. sırada yer almaktadır. 1970 yılında il genelindeki istihdam 390.447 iken, 1990 yılında yüzde 69,7 artışla 662.517'e yükselmiştir. il genelinde ve planlama bölgesinde; istihdamın sektörlere göre dağılımı aşağıdaki tablolarda verilmiştir: Sektörler; Tarım, Sanayi ve Hizmetler sektörü olarak üç ana kategoride incelenmiştir.

Tablo 1: Bursa İlinde Sektörel Dağılım

Sektörler / Yıllar	1980	%	1990	%	2000	%
Tarım	257.699	51,98	265.520	40,08	277.075	33,56
Sanayi	114.684	23,13	207.164	31,27	270.059	32,71
Hizmetler	123.430	24,89	189.833	28,65	278.397	33,72
Toplam (çalışan sayısı)	495.813	100,00	662.517	100,00	825.531	100,00
İl Nüfusu	658.455		1.225.089		2.125.140	
Çalışan Nüfus %	75,30		54,08		38,85	

Kaynak: TÜİK

Tarım sektörü; 1990'da, 1980 yılına göre; 1.03 oranında gelişme, 2000'de 1.07 oranında gelişme sağlamıştır. Sanayi sektörü 1990'da 1,8 oranında gelişme, 2000'de 2,3 oranında gelişme sağlamıştır. Hizmetler sektörü, 1990 yılında 1,5 oranında, 2000'de ise 2,2 oranında gelişme sağlamıştır

c. Doğal afet hareketlilik ve değerlendirmeler

Planlama alanı ve yakın çevresi Bayındırlık ve İskan Bakanlığı “Türkiye Deprem Bölgeleri Haritası” na göre I. Derece deprem bölgesi sınırında yer almaktadır (harita) Bu nedenle tüm deprem hesaplarında zeminin alüvyonsal özellikleri nedeniyle I. Derece Deprem Bölgesine ait katsayıların kullanılması gereklidir bulunmuştur.

Bursa Merkez ve yakın çevresi, kuzeyinden geçen Kuzey Anadolu Fayı (KAF)’ nın üzerinde gelişen sismik hareketlerin etkisinde kalmaktadır. Kuzey Anadolu Fayı, Akyazı ve Göynük arasında iki kola ayrılmaktadır.

Afetler yasasına göre alanda olası deprem, su baskını, yer kayması ve kaya düşmesi riski ve tehlikesi değerlendirilmiştir.

Planlama alanı genelde düz bir topografya ya sahiptir ve mevcut yerleşim alanlarında heyelan ve/veya kaya düşmesi gibi riskler mevcut değildir. Aynı zamanda çalışma alanında herhangi bir su baskını tehlikesi de mevcut değildir. Ancak daha önceki bölümlerde tartışılan bölgenin sismik aktivitesi yüksek olup, çalışma alanı 1 ve 2.nci derece deprem bölgesi sınırında yer almaktadır.

Afetler yasası kapsamında verilen afet durumunda deprem hariç hiç birisi bölgede gözlenmemektedir. Ancak sahadan geçen çok sayıda sulu ve kuru derenin mevcut olması nedeniyle bölgede su baskını tehlikesi olmamakla birlikte bu derelerin durumu DSİ tarafından verileri plana yansıtılmıştır.

MEVCUT ONAYLI İMAR PLAN KARARLARI

1/5000 Ölçekli Nazım İmar Planı

Bursa Büyükşehir Belediyesi Meclisinin 17.07.2008 tarih 487 sayılı karar ile onaylanan 1/5000 Ölçekli Osmangazi Nazım İmar Planında “Ortaöğretim Tesis Alanında” kalmaktadır.

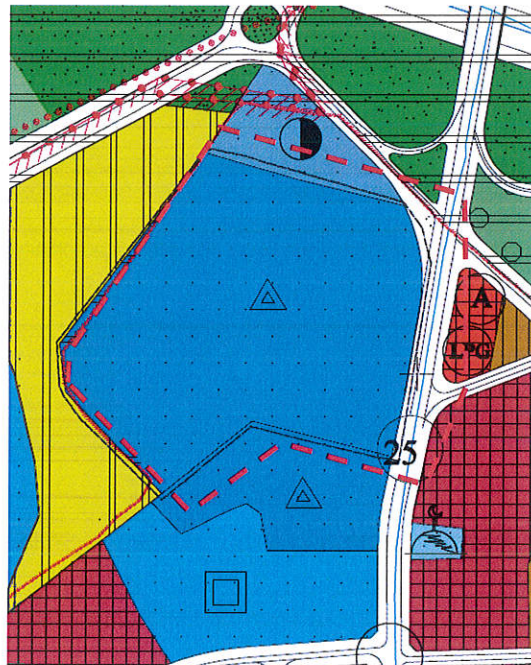

Resim 2: Onaylı 1/5000 Ölçekli Osmangazi Nazım İmar Planı

1/1000 Ölçekli Uygulama İmar Planı

Bursa Osmangazi Belediye Meclisi'nin 03.10.2001 gün ve 282 sayılı kararı ile uygun görülmüş, Bursa Büyükşehir Belediye Başkanlığı'nca 27.03.2002 gün ve 16021016/175 sayılı ile onaylanan 1/1000 Ölçekli Eski İzmir Yolu - Uludağ Çıkış Yolu Arası Revizyon Uygulama İmar Planında “Ortaöğretim Alanında” yer almaktadır.

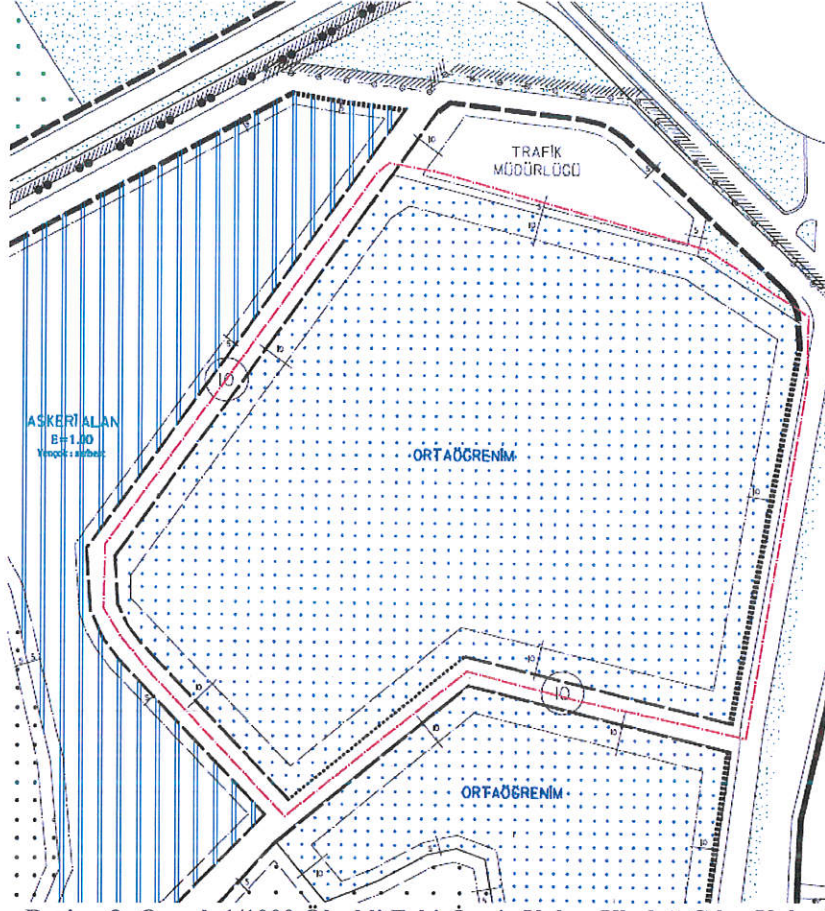

Resim 3: Onaylı 1/1000 Ölçekli Eski İzmir Yolu - Uludağ Çıkış Yolu Arası Revizyon Uygulama İmar Planında

PLAN KARARLARI

Onaylı 1/1000 Ölçekli Eski İzmir Yolu - Uludağ Çıkış Yolu Arası Revizyon Uygulama İmar Planında “Ortaöğretim Tesis Alanında” yer almaktadır. Bursa Milli Eğitim İl Müdürlüğü'nün 03.06.2016 tarih ve 6131144 sayılı yazısında 4548 ada 30 sayılı parselin tüm cephelerindeki çekme mesafelerinin kaldırılmasına ilişkin yazı etüd proje şube müdürlüğüne iletilmiştir. Etüd Proje Şube Müdürlüğü'nün 01.07.2016 tarih ve 120841 sayılı yazısında belirtilen onaylı 1/1000 ölçekli uygulama imar planındaki çekme mesafelerine göre proje çalışması yapıldığında minimum ölçülerde olmasına rağmen bina mevcut alana sığmamaktadır, ayrıca aynı parselde yer alan Bursa Anadolu Lisesi'nin de Belediyemizce yıkılarak yenilenmesi planlanmakta olup projelerin tasarım aşamasında daha uygun çözümlerin yapılabilmesi için yapı yaklaşma mesafelerinin kaldırılmasına ilişkin plan değişikliği talep edilmiştir. Mevcut durumda 10 mt. yapı yaklaşma mesafesi olan Ortaöğretim Tesis Alanının yapı yaklaşma mesafeleri kaldırılmış ve “Bahçe Mesafe Şartı Aranmayacaktır” plan notu ilave edilerek plan değişikliği yapılmıştır.

PLAN NOTU

1. BAHÇE MESAFE ŞARTI ARANMAYACAKTIR.

BURSA-72-601-62-0

